

Fábrica de Software

Minicurso de "DBDesigner - Configuração"

Elaborado por: Roberto Schaefer

Opções de configuração

- Menu Bar:** File, Edit, Display, Database, Plugins, Options, Windows, Help.
- Options Menu:** A red circle highlights the 'Options' menu, which is open to show 'Model Options' and 'DBDesigner Options'.
- Main Workspace:** Contains a diagram of tables and relationships. Tables include:
 - onlinecustomer:** idonlinecustomer: INTEGER, idcreditcard: INTEGER (FK), name: VARCHAR(30), address1: VARCHAR(80), address2: VARCHAR(80), region: Varchar(45), city: Varchar(45), zip: VARCHAR(6), phone: Varchar(20), creditcardnr: VARCHAR(20), creditcarddate: DATE.
 - creditcard:** idcreditcard: INTEGER, company: Varchar(45).
 - onlineorder:** idonlineorder: INTEGER, idonlinecustomer: INTEGER (FK), date: DATETIME, shippingaddress: TEXT.
 - onlineorderhasproduct:** idonlineorder: INTEGER (FK), idproduct: INTEGER (FK).
 - product:** idproduct: INTEGER, idproductgroup: INTEGER (FK), name: Varchar(45), ean: Varchar(20), price: FLOAT(10,2), info: TEXT, pic: LONGBLOB, product_name, product_ean, ean.
 - productgroup:** idproductgroup: INTEGER, groupname: Varchar(45).
 - forumtopic:** idforumtopic: INTEGER, title: VARCHAR(80).
 - forumpost:** idforumpost: INTEGER, idforumtopic: INTEGER (FK), idforumpost_parent: INTEGER (FK), idonlinecustomer: INTEGER (FK), title: VARCHAR(45), paragraphs: TEXT, createdate: DATETIME.Relationships shown include CartRel, CustOrderRel, forumpost, OnlineorderRel, ProductRel, ProductInCartRel, ProductgroupRel, and postHasTopic.
- SystemTables:** weblog, webpagedclick, webservice.
- Navigator & Info:** Shows a tree view of the database structure.
- Datatypes:** Lists common datatypes like INTEGER, VARCHAR, DATETIME, etc.
- DB Model:** Lists all tables in the model.

Configuração do modelo

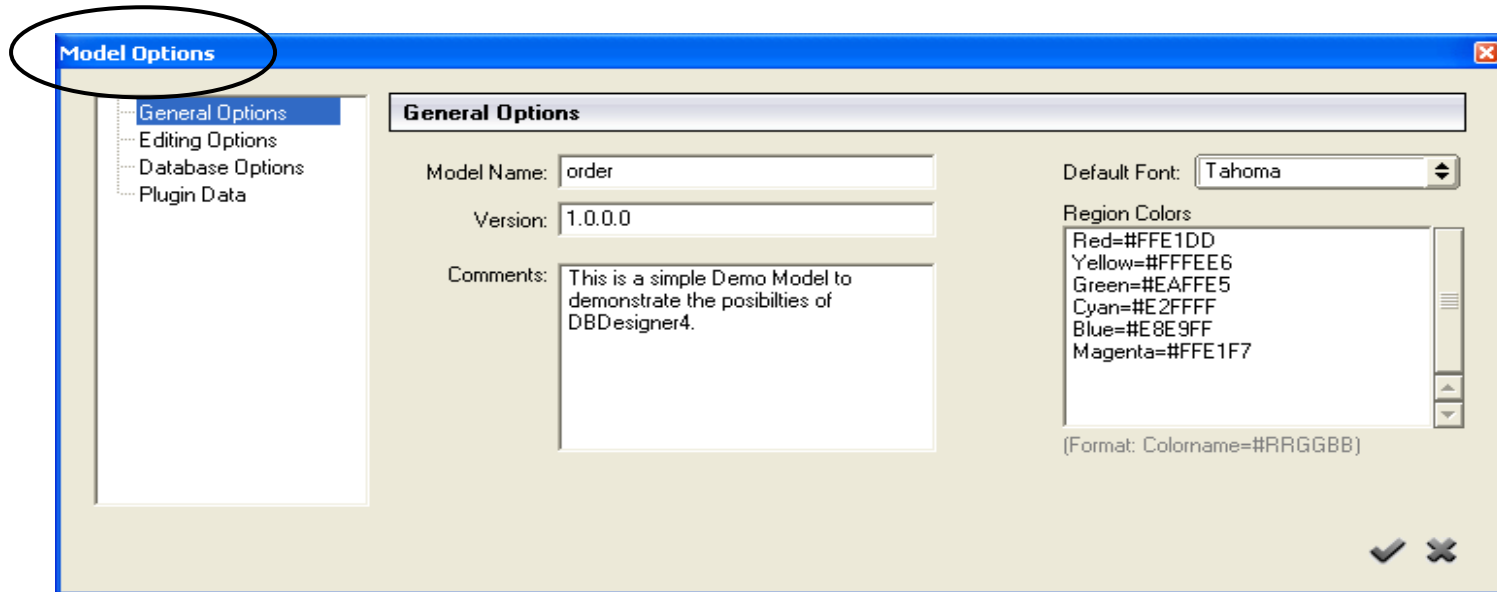

Definição do tipo de tabela

- Os tipos de tabelas refere-se método de armazenamento e características próprias de uso:
 - MyISAM: tipo de tabela default do DB_Designer, não suporta transação e seu nível de bloqueio é por tabela
 - InnoDB: tipo de tabela mais utilizado nas aplicações atuais, já que suporta transações, relacionamento e seu nível de bloqueio chega a linha

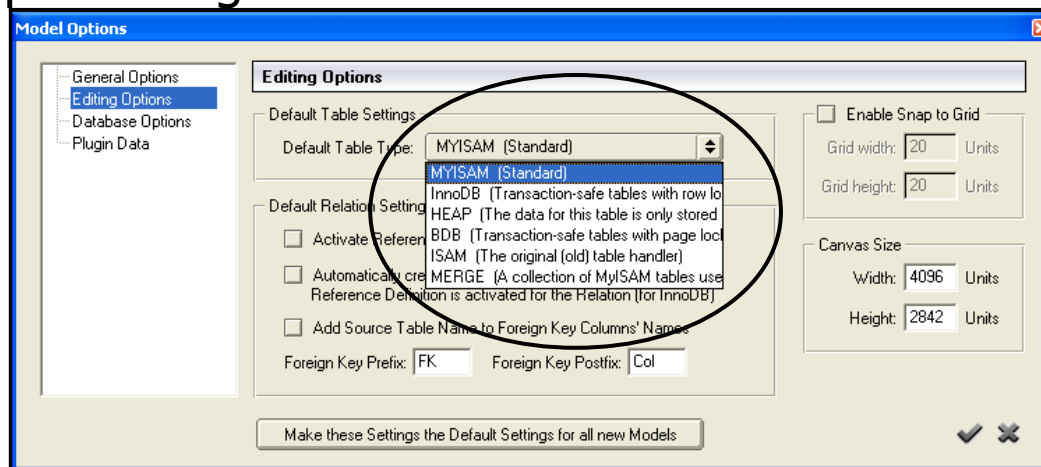

Definição do Relacionamento

Ativa o relacionamento

Gera índice automaticamente para FK

Define prefixo e/ou sufixo para nome de FK

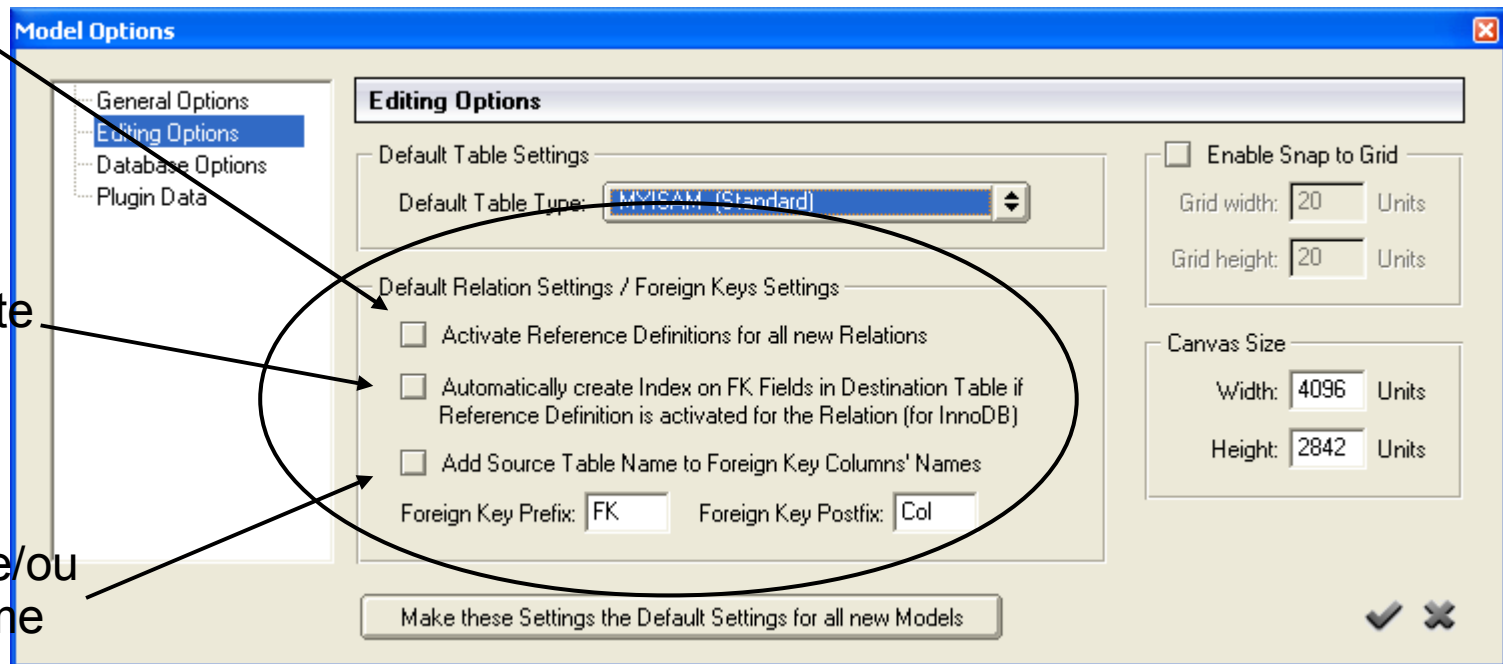

Definição do database

SGDB a ser utilizado
(só esta preparado para
usar o MySQL)

Tipo de dados padrão
na criação de tabelas

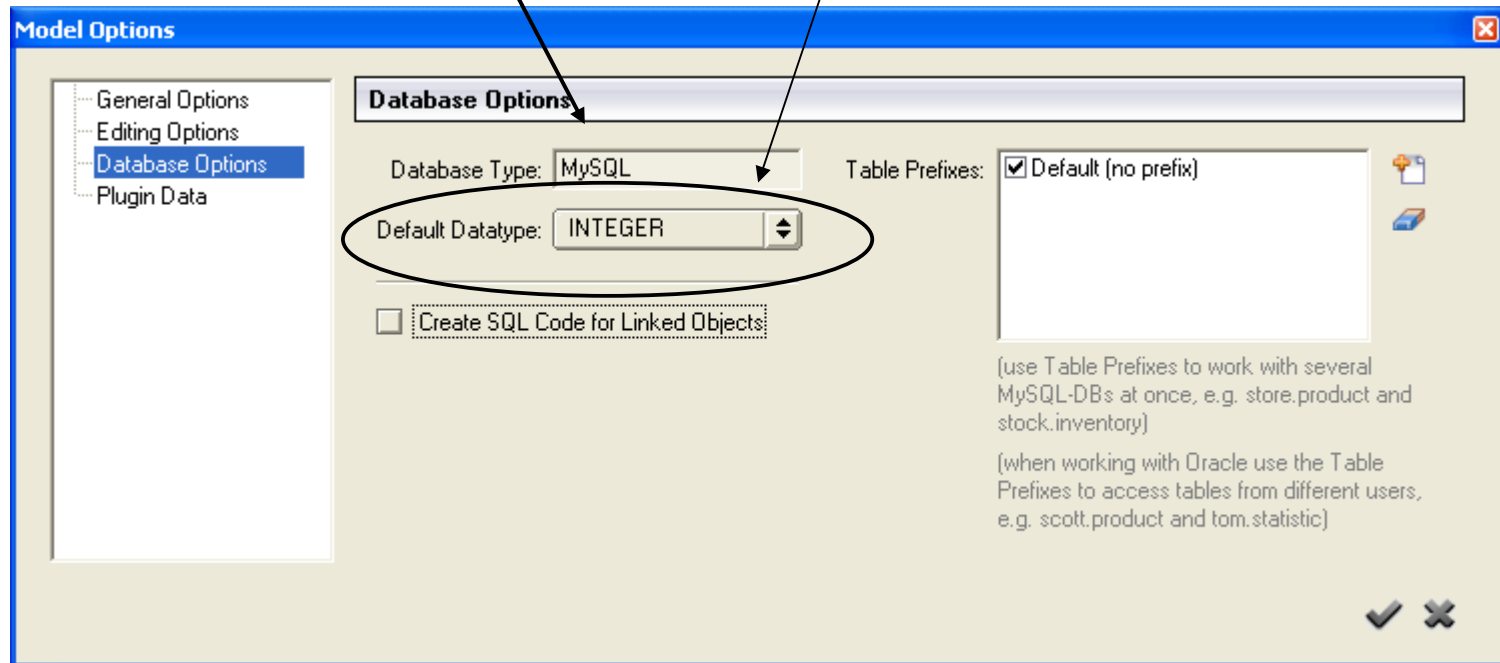

Configuração do DB_Designer

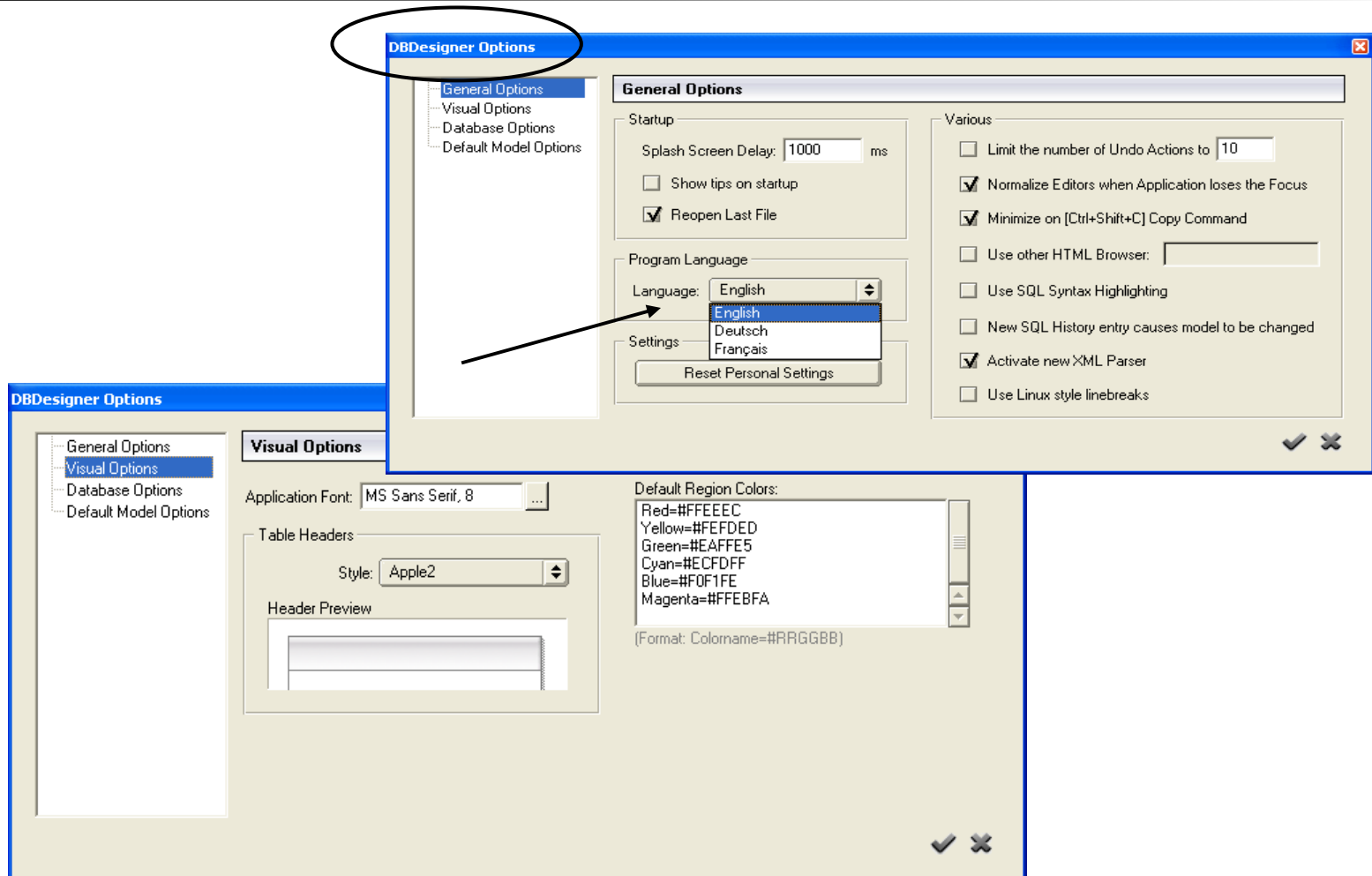

Tipo de DB e palavras reservadas

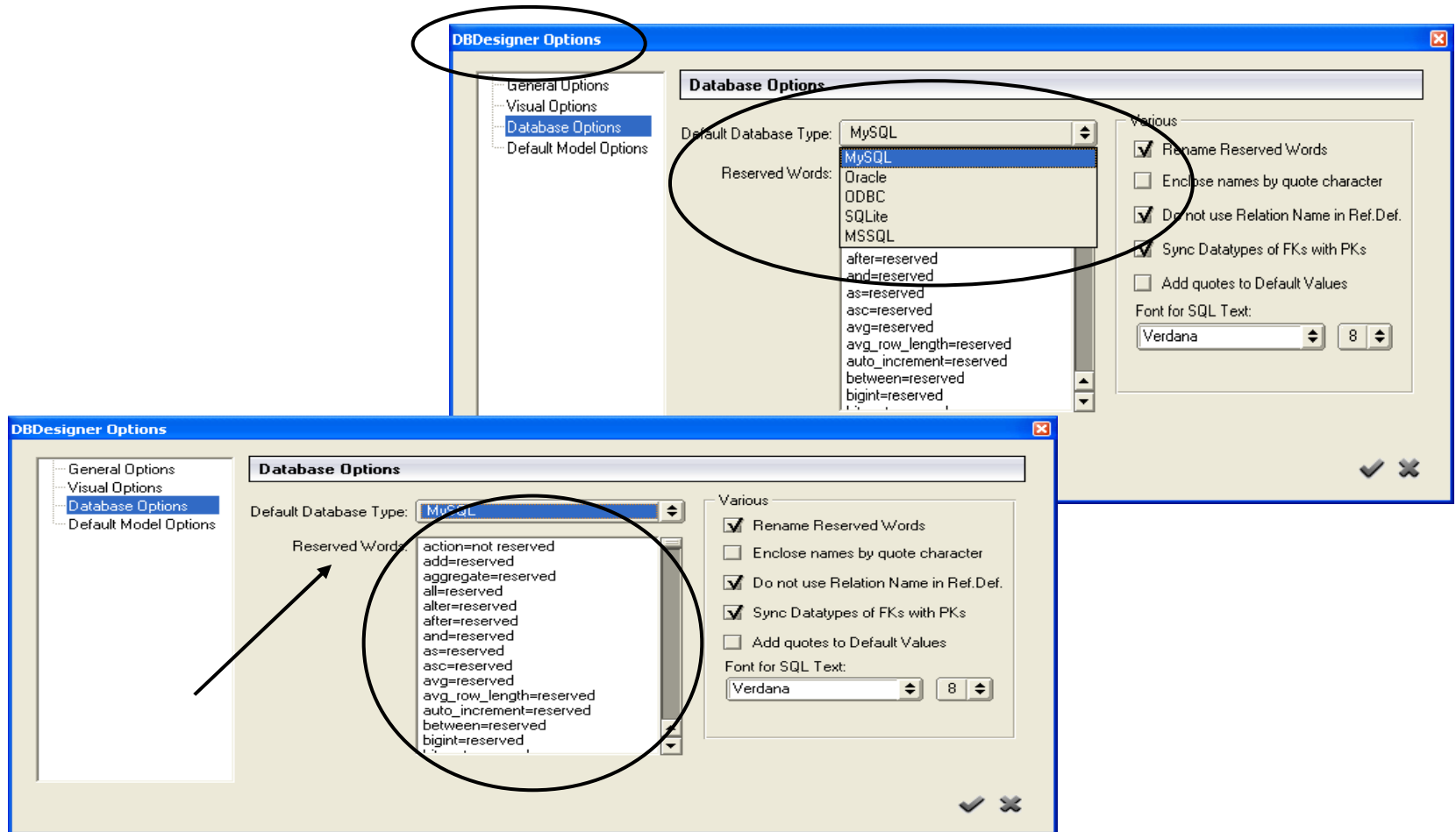

Opções padrões

- Esta tela é idêntica a de definição de relacionamentos da opção “Model Options/Editing Options”
 - Deve ser definida com as mesmas características da opção

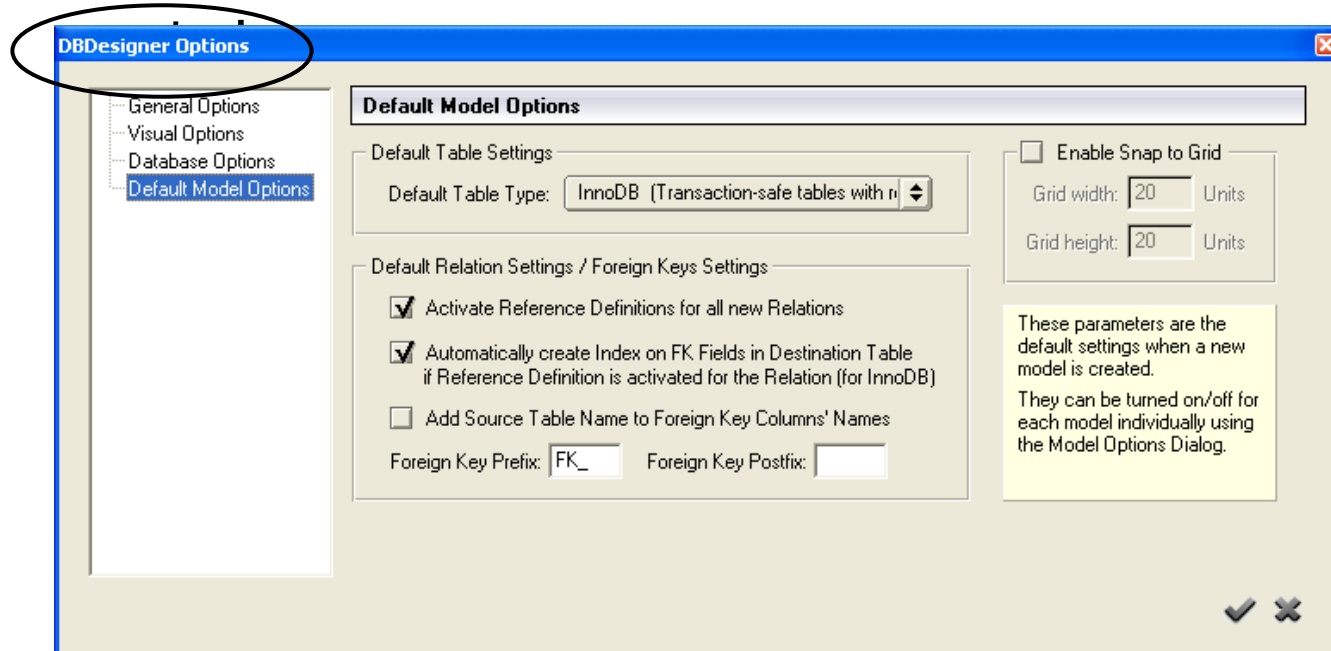

Configurações visuais

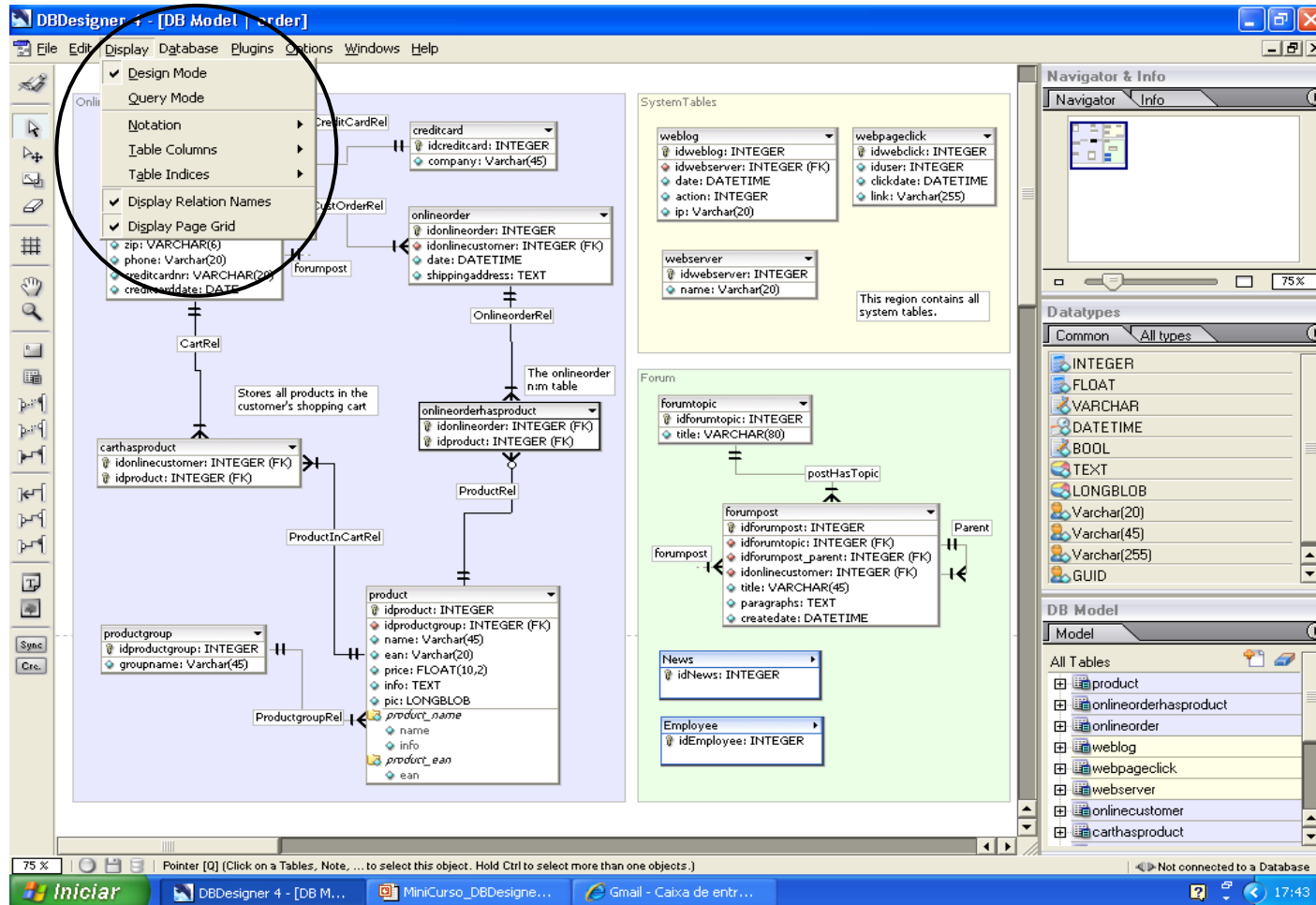

Uso com o banco de dados

Área para escrita de comandos

Resultado do acesso aos dados

ID_Area	NO_Area
1	Banco de Dados
2	SGBD
3	Modelagem de Dados
4	Análise e Projeto de Siste
5	Análise e Projeto OO
6	Fábrica de Software
7	Administração da Infome
8	Estrutura de Dados
9	Sistemas de Informação

Geração automática de comando

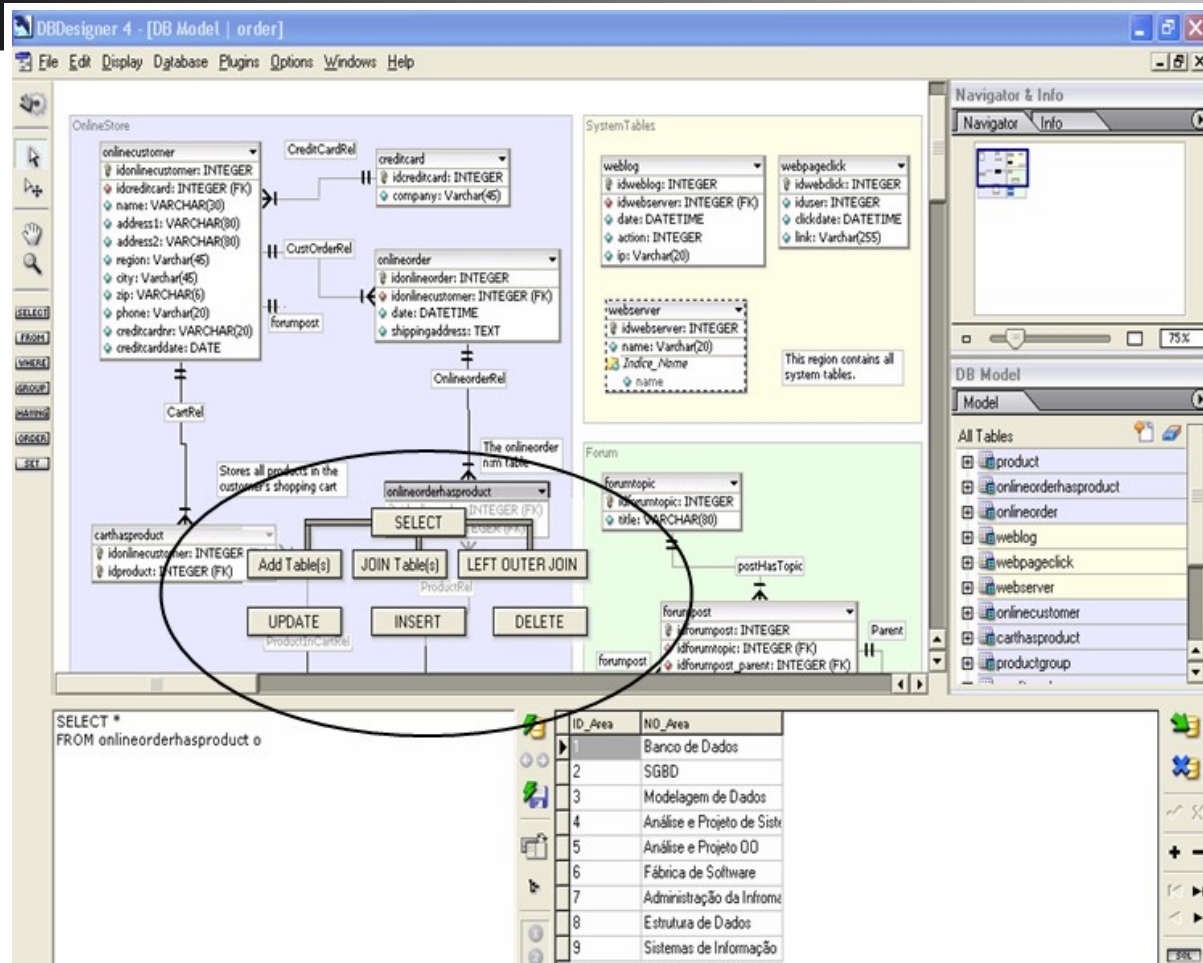

Com a opção "Display/Query Mode" ativada ao clicar na tabela e arrastar o mouse o DB_Designer disponibiliza os comandos para geração automática

Definição da simbologia

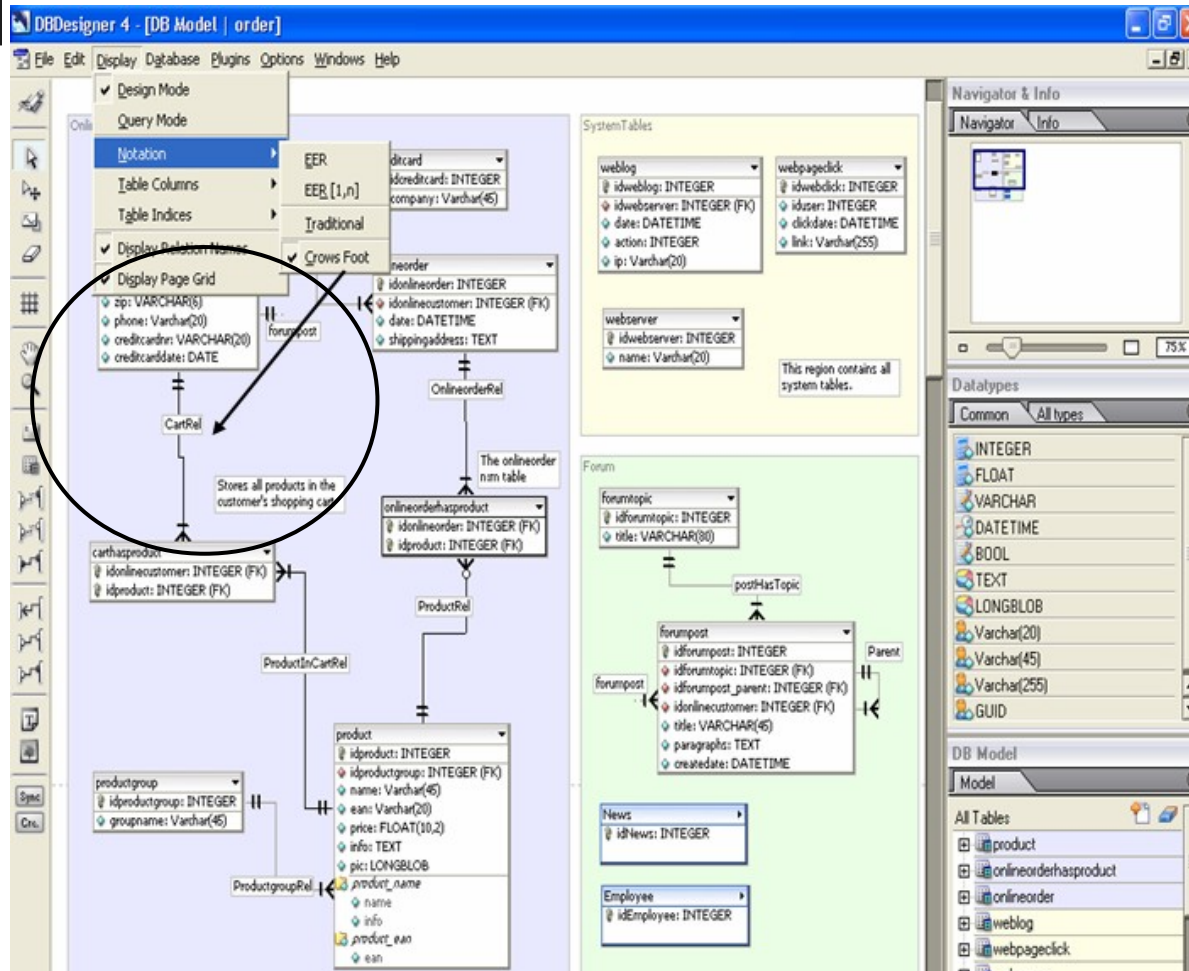

Nesta tela define-se a simbologia a ser utilizada pelo DB_Designer:

- Tradicional
- Peter Chen (EER)
- James Martin (Crows Foot)

Visualização das tabelas

- Tables and Attributes:**
 - carhasproduct:** idonlincustomer (FK), idproduct (FK)
 - product:** idproduct (PK), idproductgroup (FK), name, ean, price, info, pic, product_name, product_ean
 - productgroup:** idproductgroup (PK), groupname
 - forumtopic:** idforumtopic (PK), idforumpost (FK), idonlincustomer (FK), title
 - forumpost:** idforumpost (PK), idforumtopic (FK), idonlincustomer (FK), paragraphs, createdate
 - weblog:** idweblog (PK), idwebserver (FK), date, action, ip
 - webpageclick:** idwebclick (PK), iduser (FK), clickdate, link
 - webserver:** idwebserver (PK), name
- Relationships:**
 - CartRel:** Connects **carhasproduct** and **product**.
 - ProductInCartRel:** Connects **product** and **carhasproduct**.
 - ProductRel:** Connects **product** and **onlineorderhasproduct**.
 - OnlineorderRel:** Connects **onlineorderhasproduct** and **product**.
 - postHasTopic:** Connects **forumpost** and **forumtopic**.
 - Parent:** Connects **forumpost** and **forumtopic**.
- System Tables:** A separate section containing **weblog**, **webpageclick**, and **webserver**.
- Forum:** A section containing **forumtopic** and **forumpost**.

The interface includes a menu bar (File, Edit, Display, Database, Plugins, Options, Windows, Help), a toolbar on the left, and several panels on the right: **Navigator & Info**, **Datatypes** (listing common types like INTEGER, VARCHAR, DATETIME), and **DB Model** (listing all tables in the model). The status bar at the bottom indicates the current zoom level (75%) and the database connection status (Not connected to a Database).

Visualização das tabelas (2)

Barras de trabalho

Exercícios

1. Qual a finalidade da aplicação das configurações no DB_Designer?
2. Quais as opções de configuração existentes?
3. Onde são definidas as configurações de relacionamento?
4. Quais são as diferenças entre os tipos de tabela MyISAM e InnoDB?
5. Onde é definido o padrão de prefixo de nome de tabela, bem como o SGBD a ser utilizado e o tipo de dados padrão na criação de tabelas?
6. Quais são os idiomas que o DB_Designer suporta
7. Onde visualizamos as palavras reservadas tratadas pelo DB_Designer?
8. Onde podemos compartilhar o uso do DB_Designer com o banco de dados, escrevendo comandos e vendo seu resultado?
9. Onde são definidas as opções de visualização de tabelas, relacionamentos, índices, chaves e padrão de nomenclatura?
10. Onde são definidas as opções de visualização das barras de ferramentas?

Respostas

1. Facilitar seu uso e adequar a parte visual aos padrões de nomenclatura e definições de tabelas adotados pela FSW_UniCEUB
2. A do modelo (Options/Model Options) e a do DB_Designer (Option/DBDesigner Options)
3. Em Optoins/Model Optins/Editing Options e Options/DBDesigner Options/Default Model Optoins
4. O MyISAM não suporta transação e só bloqueia até o nível de tabela, já o InnoDB suporta transação, trabalha com chave estrangeira e bloqueia até o nível de linha (ocorrência) na tabela
5. Em Optoins/Model Optins/Database Options
6. Inglês, Francês e Alemão
7. Em Optoins/DBDesigner Optins/Database Options
8. Em Display/Query Model
9. Em Display
10. Em Windows

FIM